



Colaboración

POR JOSÉ MUÑOZ ARIAS

Cooperación y gestión del agua

La Asamblea General de las Naciones Unidas decidió proclamar este año 2013 como **Año Internacional de la Cooperación en la Esfera del Agua**, reconociendo la importancia del uso y la gestión pacífica y sostenible de los recursos hídricos. Precisamente hoy, viernes 22 de marzo, se celebra el Día Mundial del Agua que está dedicado igualmente a la cooperación en la gestión del agua, un elemento clave para promover la paz, la seguridad y el crecimiento económico sostenible.

Desde la Mancomunidad de la Comarca de Pamplona, una entidad vinculada desde su origen a la gestión del agua, también queremos hacer una reflexión en esta fecha tan especial. Las condiciones de desarrollo y calidad de vida se proyectan muchas veces desde el entorno local, que en nuestro caso es el ámbito configurado por Pamplona y su Comarca. En este contexto, la gestión del agua que lleva a cabo la Mancomunidad tiene como objetivo garantizar tres aspectos fundamentales: la calidad, el suministro de agua potable y la depuración de aguas residuales.

En cuanto a la calidad del agua, basta repasar algunos indicadores para evidenciar el compromiso de la entidad mancomunada a la hora de realizar el abastecimiento en las mejores condiciones: así, nuestros laboratorios analizan cada año más de 60.000 parámetros correspondientes a más de 6.000 muestras de agua. La calidad del agua es sin duda un factor determinante para que el 94% de la población de la Comarca beba agua del grifo y para que el 88% la valore como buena o muy buena. Además, el agua que bebemos en la Comarca no es cara: un reciente estudio de Facua en el que se compara el coste del abastecimiento en 28 localidades españolas en 2012 señala el agua de la Comarca de Pamplona como la octava más barata. Fruto de todo ello, el índice de satisfacción con el agua que bebemos ha sido puntuado en 2012 con un 8 sobre 10.

En lo relativo a las condiciones de suministro es necesario subrayar la gran eficacia del servicio de planificación y mantenimiento de la entidad. La capacidad de anticipación ha permitido que los sistemas alternativos de la red hayan funcionado en situaciones complicadas—como las vividas durante las recientes riadas—y que ello no se haya traducido en cortes en el servicio de abastecimiento. En este sentido ya se está trabajando en el desarrollo de un plan de seguridad del agua para prevenir situaciones críticas y de emergencia. Por ello, quiero aprovechar esta ocasión para reconocer la labor de los trabajadores de la Mancomunidad, especialmente por su trabajo preventivo y de respuesta, realizado a veces en difíciles condiciones.

Por lo que se refiere al saneamiento y depuración, el proceso que culmina en la Depuradora de Arazuri permite depurar la práctica totalidad de las aguas residuales que se generan en la Comarca.

Por supuesto, la adecuada gestión del agua no es suficiente, y en este caso hay que destacar la responsabilidad de la ciudadanía que ha posibilitado un descenso del consumo por habitante y año. La sensibilización ambiental, la incorporación de hábitos sostenibles, así como la utilización de dispositivos de ahorro de agua, han permitido una reducción del consumo consistente desde el año 2004, mucho antes de que la llegada de la crisis condicionara el descenso de estos indicadores.

Volviendo al ámbito de la cooperación conviene recordar que la figura jurídica de la Mancomunidad, entendida como fórmula asociativa de municipios, conlleva en su propia naturaleza un ascendente colaborativo y solidario. Además, la Mancomunidad de la Comarca de Pamplona siempre ha mostrado afinidad por las iniciativas en materia de cooperación y solidaridad en relación con el agua. En estos momentos, por ejemplo, participa en un proyecto impulsado por "Acción contra el hambre" para desarrollar un sistema de potabilización para el suministro de agua en situaciones de emergencia; igualmente, se está realizando una colaboración técnica con el municipio de Tegucigalpa (Honduras). Por otra parte, esta mancomunidad colabora con el Fondo Navarro de Cooperación al Desarrollo y realiza acciones de sensibilización como la exposición titulada "Agua por derecho" que, en el Barán de Villava, muestra la importancia del agua como recurso para la igualdad. También durante estas semanas se desarrolla un ciclo de conferencias, que se inició ayer jueves, centrado en el agua desde distintas perspectivas.

Desgraciadamente no todos pueden disfrutar de una situación tan privilegiada. En muchos países con menos recursos un pantano así es impensable y el agua se entiende como un bien de lujo, tan escaso como necesario. Conviene mirar a estas regiones para apreciar lo que tenemos y asumir nuestra responsabilidad tanto a la hora de gestionar el agua como en el momento de consumirla.

* Presidente de la Mancomunidad de la Comarca de Pamplona

Más de 800 voluntarios participaron en 2012 en 29 iniciativas de limpieza de ríos

TRABAJARON A TRAVÉS DE LA CAJA Y EL CRANA EN EL ALHAMA ARAGÓN, ARGA, BIDASOA, CIDACOS, EBRO, EGA Y URUMEA

PAMPLONA. Más de 800 personas se involucraron de forma activa durante 2012 en el proyecto *Voluntariado en Ríos de Navarra* (VAN Ríos) impulsado por el Gobierno de Navarra, a través del Centro de Recursos Ambientales (CRANA) con el apoyo de la Obra Social de la Caixa, y que cuenta con la participación y colaboración de asociaciones y entidades locales interesadas en el voluntariado. La iniciativa comenzó en 2006 con el objetivo de acercar a la

ciudadanía los valores socioambientales de los ecosistemas fluviales, para hacerlos cómplices de la conservación y mejora del patrimonio natural y cultural de los ríos. Ambos eventos consideran básica la cooperación entre agentes institucionales, sociales y ciudadanías para cumplir los objetivos de gestión eficiente de este recurso, así como para garantizar el buen estado ecológico de las aguas de los ríos. Durante 2012, el proyecto apoyó un total de 29 iniciativas con la participación de más de 800 personas, que han trabajado en los ríos Alhama, Aragón, Arga, Bidasoa, Cidacos, Ebro, Ega y Urumea. Se han realizado diferentes actividades con el objetivo común de propiciar el

acercamiento al espacio fluvial, descubrir sus valores y comprobar su estado; limpieza de residuos, marcas en bicicleta, o acciones para el conocimiento de especies como el visón europeo y los murciélagos, entre otras. Al proyecto se sumaron, además, nuevas localidades, como Goizuetta, Puente la Reina, Monreal, Lerín y Caparros. Por otra parte, Lerín, San Adrián, y Carcastrillo participaron en el proyecto *Las mujeres se mojan*, vinculado también al patrimonio inmaterial de los ríos, a través de las vivencias y recuerdos de las mujeres de cada localidad. Este trabajo se plasmó en la edición de tres calendarios y su reparto entre los habitantes. >D.N.

Un coche fuera de control se empotra contra un escaparate y hiere a un cliente

LO CONDUCA UNA MUJER DE 73 AÑOS QUE ARRANCABA EL VEHICULO Y SE SUBIÓ A LA ACERA AL TENER LA MARCHA PUESTA

PAMPLONA. Un coche, cuya conductora no pudo controlar, se ha empotrado contra el escaparate de un comercio ubicado en el número 21 de la calle Monasterio de Irache de Pamplona, haciendo caer el cristal hacia el interior. Lo que produjo heridas leves a uno de los clientes del establecimiento. El suceso tuvo lugar sobre las 10:40 horas, según informó el Ayuntamiento de Pamplona que precisó que al lugar acudió un vehículo patrulla de Policía Municipal de Pamplona que se ha hecho cargo de la investigación de los hechos.

Al parecer el vehículo causante se encontraba estacionado en semibatería frente al escaparate. Cuando su conductora, A.L.H. de 73 años, accionó el sistema de arranque, no se percató de que la marcha estaba

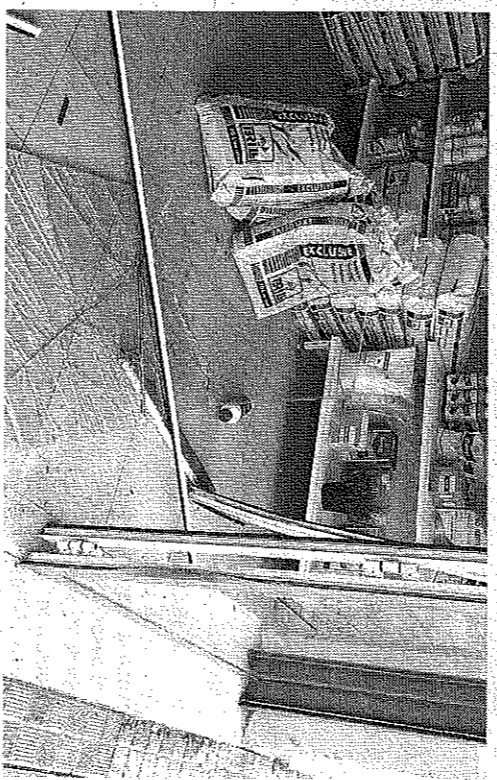

El cristal fracturado del establecimiento. FOTO: D.N.

metida, de forma que el coche arrancó de forma abrupta, remontó el bordillo de la acera y se empotró contra la luna del escaparate del local. Tras el impacto, el cristal cayó hacia el interior de la tienda y causó lesiones leves a un cliente que en esos momentos se encontraba en el

establecimiento comercial. La conductora y el responsable de dicho establecimiento no sufrieron daños. Sin embargo, el establecimiento sí sufrió pérdidas materiales ya que el impacto afectó a toda la cristalería, y el vehículo causante del siniestro. >D.N.

Le da un puñetazo en la cara en plena fiesta de graduación

SE DETUVO A UN JOVEN DE 22 AÑOS Y LA VÍCTIMA, A LA QUE NO CONOCÍA, SUFRIÓ 3 PUNTOS DE SUTURA EN EL PÓMULO

PAMPLONA. Un joven de 22 años ha sido detenido recientemente por un presunto delito de lesiones por propinar a otro joven un puñetazo en el rostro, tras participar en una fiesta de graduación, según informó ayer la Guardia Civil.

Los hechos tuvieron lugar en un establecimiento hostelero de una localidad de la Cuenca de Pamplona y la detención se produjo tras presentar la víctima una denuncia en la Comandancia de la Guardia

TUDELA > **Asciende a magistrada la titular del Juzgado de Primera Instancia número 2**

La titular del Juzgado de Primera Instancia e Instrucción número 2 de Tudela, Cristina Saluena, ha sido ascendida a magistrada. Saluena juró el pasado día 11 su cargo como nueva magistrada en un acto celebrado ante la Sala de Gobierno del Tribunal Superior de Justicia de Navarra, según informó esta institución en un comunicado. El ascenso de Cristina Saluena de la categoría de juez a la de magistrado no implica el cambio de destino, por lo que continuará al frente de su juzgado en Tudela. Cristina Saluena (Zaragoza, 1974) accedió a la carrera judicial en 2008, y en su primer destino como juez sirvió en el Juzgado de Primera Instancia e Instrucción número 3 de Calahorra, de donde pasó en enero de 2011 al juzgado de Tudela. >D.N.