INFORME DE SEGUIMIENTO DE PASOS DE FAUNA

Marzo-Abril 2020

LIFE+ TERRITORIO VISÓN LIFE09 NAT/ES/000521

PLAN POST-LIFE

Nafarroako Gobernua
Gobierno de Navarra

Nafarroako Ingurumen Kudeaketa, S.A.
Gestión Ambiental de Navarra, S.A.

OBJETIVO FINAL

0F-01. ALCANZAR UN ESTADO DE CONSERVACIÓN FAVORABLE EN LA RELACIÓN DE ENCLAVES DE ACTUACIÓN

OBJETIVO OPERATIVO

OO-1.1: MANTENER UN ESTADO FAVORABLE DE LAS ACTUACIONES LLEVADAS A CABO EN LOS ENCLAVES INTERVENIDOS

MEDIDA

Medida 3: Supervisión y mantenimiento pasos para fauna colocados en el sistema La Muga-Santa Eulalia (Peralta y Falces)

Fecha de entrega: Abril de 2020

ÍNDICE

1. INTRODUCCIÓN 2
2. ÁREA DE ESTUDIO 2
3. CRONOGRAMA DE TRABAJO 6
4. ESFUERZO DE MUESTREO 7
5. RESULTADOS 8
6. CONCLUSIONES 12
7. RESUMEN FOTOGRÁFICO 13

1. INTRODUCCIÓN

Dentro del proyecto LIFE+ Territorio Visón para la conservación del visón europeo (*Mustela lutreola*) en el ámbito de la ZEC Tramos Bajos del Aragón y del Arga (ES2200035), se diseñaron y ejecutaron diferentes acciones de restauración fluvial, así como de recreación de hábitat para dicha especie.

Tras la finalización del proyecto, se ha continuado con la puesta en marcha del Post-LIFE Territorio Visón, el cual, establece un plan de mantenimiento, control, seguimiento y monitorización de las actuaciones ejecutadas durante el LIFE, así como de acciones de colaboración con las entidades locales implicadas.

En este contexto, se ha evaluado la funcionalidad de los pasos de fauna ejecutados en los proyectos LIFE+ Territorio Visón (LIFE09/NAT/ES/531) y LIFE GERVE (LIFE05/NAT/E/000075), para su uso por parte del visón europeo (*Mustela lutreola*), así como otros mamíferos con los que cohabita; principalmente nutria (*Lutra lutra*), aunque también garduña (*Martes foina*) y gineta (*Genetta genetta*).

El trabajo ha consistido en la colocación de cámaras-trampa para la detección de fauna silvestre a su paso por las estructuras de los pasos de fauna, y se han realizado transectos para la búsqueda de indicios indirectos de presencia de fauna silvestre en ellos (excrementos, restos de alimentación, huellas).

El presente informe detalla el trabajo realizado durante el periodo de estudio (02/03/2020 – 16/04/2020), así como los resultados obtenidos y las principales conclusiones.

2. ÁREA DE ESTUDIO

Los pasos de fauna seleccionados para el seguimiento corresponden a las siguientes zonas de actuación de los Proyectos LIFE+ Territorio Visón y LIFE GERVE.

Paraje	Municipio
Soto bajo	Falces
La Muga	Peralta
Santa Eulalia	Peralta

Tabla 1: Parajes y términos municipales incluidos en el área de estudio.

Concretamente, los pasos estudiados han sido los siguientes (Véase mapa en Anexo I):

P1: Paso inferior en Soto bajo, construido para mantener el flujo del agua por el sistema de humedales creado en el Proyecto LIFE GERVE. Está compuesto por una estructura de un marco prefabricado de hormigón (230*180 cm) y un tubo lateral (80 cm) que permanece siempre seco.

El marco cuenta con una banqueta de escollera de 30 cm de ancho y un hueco libre de 100 cm de alto hasta el techo.

Se ha colocado una cámara trampa en la pared opuesta a la banqueta, y de manera transversal al desplazamiento de la fauna por la misma.

Imagen 1: P1, marco adecuado como paso de fauna y tubo lateral seco.

P2: Paso transversal de La Muga, diseñado para mantener el flujo interno del agua tras la segunda conexión de entrada del río Arga al sistema lagunar, obra ejecutada en el Proyecto LIFE+ Territorio Visón. Está compuesto por una estructura de cuatro marcos prefabricados de hormigón (dimensiones de los marcos 250 x 200 cm), de los cuales están adaptados como paso de fauna los dos exteriores.

La adecuación como paso de fauna se realizó mediante rampas de acceso y salida a base de gaviones rígidos construidos mediante malla electro soldada y rellenos de cantos rodados. La banqueta del interior del paso está construida del mismo modo.

Imagen 2: P2, Imagen superior, vista de los cuatro marcos de hormigón y rampas de acceso. Sobre estas líneas, encuentro de la rampa con la banqueta interior.

Las rampas, recibidas con hormigón y grava, conectan de manera continua las orillas del sistema lagunar con la banqueta interior. La banqueta, recibida con hormigón, cuenta con una anchura de 60 cm y dispone de un hueco libre al techo del marco de 93 cm.

En cada uno de los dos pasos de fauna adaptados se ha colocado una cámara trampa en la pared opuesta a la banqueta, y de manera transversal al desplazamiento de la fauna por la misma.

P3: Paso de entrada de agua al Soto de Santa Eulalia desde el sistema lagunar de La Muga. Compuesto por una estructura de un marco prefabricado de hormigón (250 x 200 cm) adaptado como paso de fauna mediante rampas de escollera de acceso y salida. La repisa del interior del paso está construida a base de listones semicirculares de madera tratada.

Imagen 3: P3, detalle del interior del marco adaptado como paso de fauna, en el que puede verse a la izquierda la repisa de madera.

Las rampas conectan de manera continua las orillas del sistema lagunar y del Soto de Santa Eulalia con la repisa interior. Esta cuenta con una anchura de 60 cm y dispone de un hueco libre al techo del marco de 50 cm.

La cámara trampa ha sido colocada en la pared en la que no hay repisa, y de manera transversal al paso de la fauna por la misma.

P4: Paso de salida del agua desde el Soto de Santa Eulalia hacia el sistema lagunar de La Muga. Compuesto por una estructura de un marco prefabricado de hormigón (250 x 200 cm) adaptado como paso de fauna mediante rampas de escollera y gaviones flexibles rellenos de cantos rodados. La repisa del interior del paso está construida a base de listones semicirculares de madera tratada.

Las rampas, recibidas con hormigón y grava, conectan de manera continua las orillas del Soto de Santa Eulalia y el sistema lagunar con la repisa interior. Esta cuenta con una anchura de 60 cm y dispone de un hueco libre al techo del marco de 75 cm.

La cámara trampa ha sido colocada en la pared en la que no hay repisa, y de manera transversal al paso de la fauna por la misma.

Imagen 4: P4, arriba, detalle del encuentro de una de las rampas de acceso con el humedal. Imagen inferior, encuentro de la repisa de madera con los gaviones flexibles y la orilla en el otro acceso.

3. CRONOGRAMA DE TRABAJO

La colocación de cámaras e inicio del muestreo de los pasos adecuados en el Proyecto LIFE+ Territorio Visón (P2 a P4) tuvo lugar el día 02/03/2020, y en el caso del paso adecuado en el LIFE GERVE (P1) fue el día 11/03/2020.

El trabajo fue diseñado para realizar visitas de seguimiento semanales. No obstante, debido al confinamiento por covid-19, la periodicidad de revisión no ha podido ser siempre semanal, sino de acuerdo al calendario de trabajo que se muestra en la página siguiente (Tabla 2).

Durante las revisiones se recoge y cambia la tarjeta de las cámaras-trampa, se realiza la supervisión del correcto funcionamiento de las cámaras y se buscan indicios indirectos de presencia de fauna (huellas, excrementos y restos de alimentación).

Ante la ausencia de eventos en una de las cámaras-trampa del paso de La Muga durante varias semanas (P2-izda.), y tras constatar la existencia de indicios indirectos de utilización del paso por parte de la fauna silvestre durante ese periodo, en la jornada de revisión del 24/03 se colocó una segunda cámara adicional junto a la primera, que se mantuvo.

Por otra parte, tras la revisión del día 24/03 no pudo realizarse revisión alguna durante las dos semanas consecutivas, por lo que durante este periodo no se obtuvieron datos de indicios indirectos. Afortunadamente, todas las cámaras funcionaron perfectamente.

El día 16/04 se retomó el muestreo, tomando los últimos datos incluidos en el presente informe, aunque el muestreo continúa durante la primavera de 2020.

		L	M	M	J	V	S	D
Inicio	02-08 marz.	I						
Sem. nº 1	9-15 marz.			C-R1				
Sem. nº 2	16-22 marz.		R2					
Sem. nº 3	23-29 marz.		C-R3					
Sem. Nº 4	30 marz.-5 abr.							
Sem. Nº 5	6-12 abr.							
Sem. Nº 6	13-19 abr.				R4			

Tabla 2: Cronograma de trabajo. I: Inicio (colocación de cámaras), C: Colocación de cámara y R: Revisión

4. ESFUERZO DE MUESTREO

El esfuerzo de muestreo ha sido de 194 noches/cámara-trampa.

Paraje	Municipio	Número de noches/cámara-trampa	
Soto bajo	Falces	36	(1 cámara-trampa * 36 noches)
La Muga	Peralta	68	(1 cámara-trampa * 45 noches) + (1 cámara-trampa * 23 noches)
S. Eulalia (entrada)	Peralta	45	(1 cámara-trampa * 45 noches).
S. Eulalia (salida)	Peralta	45	(1 cámaras-trampa * 45 noches).
	Total	**194**	**noches/cámara-trampa**

Tabla 3: Esfuerzo de muestreo realizado por medio de cámaras-trampa.

Han sido tenidas en cuenta las noches en las que las cámaras han funcionado perfectamente. Por tanto, se trata de una cifra de esfuerzo de muestreo de noches/cámara-trampa efectivas.

5. RESULTADOS

La utilización de los pasos de fauna por parte del visón europeo ha sido confirmada mediante cámaras-trampa en los cuatro pasos estudiados. Estos son; P1-Soto bajo, P2-La Muga, P3-Santa Eulalia entrada y P4-Santa Eulalia salida.

Con respecto al resto de especies, la nutria ha sido captada por las cámaras del P1-Soto bajo y P4-Santa Eulalia salida. La garduña y gineta han sido usuarias de las cuatro estructuras estudiadas. Cabe mencionar que los pasos de Santa Eulalia han registrado castores utilizando las repisas.

El listado completo con todos los eventos registrados por paso, especie y día, así como todos los indicios hallados, se encuentra en el Anexo II.

A continuación, se incluyen los resultados generales de las especies registradas en cada uno de los pasos analizados, así como un desglose de los resultados del seguimiento por medio de cámaras-trampa, y también de la búsqueda de indicios (huellas, excrementos y restos de alimentación).

Aclaraciones para la correcta interpretación de los resultados del fototrampeo:

- En cada paso, el calendario indica el número de eventos registrados mediante cámaras trampa, por día y por especie.
- Iniciales utilizadas para identificar a las especies:
    - Cf; *Castor fiber* (castor),
    - Gg; *Genetta genetta* (gineta),
    - Ll; *Lutra lutra* (nutria),
    - Mf; *Martes foina* (garduña),
    - Ml; *Mustela lutreola* (visón europeo) y
    - Vv; *Vulpes vulpes* (zorro).
- Ej: 2xGg indica dos eventos de paso de gineta en un mismo día.
- Ej: 2xLl* indica dos eventos de paso de nutria en un mismo día, con dos individuos cruzando juntos en una de las ocasiones.

P1: Paso Soto bajo

Especies que han utilizado el paso: **Visón europeo**, nutria y garduña.

Detección mediante fototrampeo:

La cámara-trampa ha registrado un total de 64 eventos de paso de las especies mencionadas durante las 36 noches en las que ha estado activa, lo cual se traduce en una media de 1,77 eventos por noche. La práctica totalidad de eventos corresponden a nutria (54), 9 a visón europeo y un único evento a garduña.

Es el paso con mayor registro de nutria en el área de estudio, con casi un evento por noche.

		L	M	M	J	V	S	D
Inicio	02-08 marz.							
Sem. nº 1	9-15 marz.				Ll	3xLl, **Ml**	Ll, **Ml**	2xLl
Sem. nº 2	16-22 marz.	2xLl	Ll	**2xMl**	2xLl, **Ml**	Ll	Ll	Ll
Sem. nº 3	23-29 marz.	3xLl	Ll	Ll	2xLl	Ll	2xLl	Ll
Sem. Nº 4	30 marz.-5 abr.	Ll	4xLl	2xLl		Ll	Ll	Ll, Mf
Sem. Nº 5	6-12 abr.	Ll	Ll, **Ml**	3xLl	3xLl	Ll, **Ml**	4xLl	**2xMl**
Sem. Nº 6	13-19 abr.	2xLl	Ll	Ll	Ll			

Indicios hallados:

Visón europeo: Excremento fresco.

Nutria: Excrementos nuevos y viejos en ambos extremos.

P2: Paso transversal

Especies que han utilizado el paso: **Visón europeo**, garduña, gineta y zorro.

Lateral derecho

Detección mediante fototrampeo:

La cámara-trampa colocada en este lateral del paso ha registrado un total de 28 eventos de paso de fauna silvestre por la banqueta, durante las 45 noches en las que ha estado activa. De ellos, 17 son de gineta, 8 de garduña y 3 de visón europeo.

		L	M	M	J	V	S	D
Inicio	02-08 marz.					Mf	Mf	
Sem. nº 1	9-15 marz.	**Ml**				2xGg, 2xMf	2xMf	Gg
Sem. nº 2	16-22 marz.			3xGg	4xGg	2xGg	Mf	Gg
Sem. nº 3	23-29 marz.			Mf, 4xGg, **Ml**				
Sem. Nº 4	30 marz.-5 abr.							
Sem. Nº 5	6-12 abr.						**Ml**	
Sem. Nº 6	13-19 abr.							

Indicios hallados:

Nutria: Excrementos nuevos y viejos en ambos extremos.

Lateral izquierdo

Detección mediante fototrampeo:

La cámara-trampa ha estado activa durante un total de 23 noches, y en ellas se han registrado 56 eventos de paso de fauna silvestre. Se trata de la mayor tasa utilización registrada en este estudio, con un promedio de 2,4 eventos por noche. Del total de eventos, prácticamente la totalidad son de gineta (47). El resto, son de garduña (5), visón europeo (3) y zorro (1).

		L	M	M	J	V	S	D
Inicio	02-08 marz.							
Sem. nº 1	9-15 marz.							
Sem. nº 2	16-22 marz.							
Sem. nº 3	23-29 marz.			8xGg, 2xMf	8xGg	10xGg, Vv	4xGg, **2xMl**	Gg
Sem. Nº 4	30 marz.-5 abr.	Gg	Gg			2xGg	5xGg	2xGg, Mf
Sem. Nº 5	6-12 abr.	Gg, Mf	2xGg	**Ml**				
Sem. Nº 6	13-19 abr.	Gg	Mf	Gg				

Indicios hallados:

Nutria: Excrementos nuevos y viejos en ambos extremos.

P3: Santa Eulalia entrada

Especies que han utilizado el paso: **Visón europeo**, garduña, gineta y castor.

Detección mediante fototrampeo:

Se han registrado un total de 16 eventos de paso de fauna durante las 45 noches en las que la cámara ha estado activa, arrojando un promedio de 0,35 eventos por noche. Del total de eventos, 8 son de gineta, 6 de visón europeo, 1 de castor y otro de garduña.

Teniendo en cuenta el número de eventos registrados (16) y el número de noches en los que la cámara ha estado activa (45), se trata de un paso de importancia para el visón europeo, ya que el 37,5% de los eventos de este paso han sido de visón, después de la gineta, especie común, que acumula un 50 % de los eventos. Porcentualmente, es el paso de mayor relevancia para el visón europeo.

		L	M	M	J	V	S	D
Inicio	02-08 marz.					Cf, Mf		
Sem. nº 1	9-15 marz.					**Ml**, Gg	Gg	
Sem. nº 2	16-22 marz.			**Ml**		Gg		
Sem. nº 3	23-29 marz.		**Ml**		**Ml**, Gg		Gg	
Sem. Nº 4	30 marz.-5 abr.		**Ml**			Gg	Gg	
Sem. Nº 5	6-12 abr.	**Ml**					Gg	
Sem. Nº 6	13-19 abr.							

Indicios hallados:

Visón europeo: Rastro en el suelo del paso, sobre el limo. El paso está casi seco.

Nutria: Excrementos en las rampas y la repisa. Cangrejos predados.

P4: Santa Eulalia salida

Especies que han utilizado el paso: **Visón europeo**, nutria, garduña, gineta y castor.

Detección mediante fototrampeo:

El P4 es, en el conjunto del área de estudio analizada, el paso con mayor número de eventos registrados, concretamente 76. Teniendo en cuenta que la cámara ha estado activa durante 45 noches, el promedio de utilización del paso ha sido de 1,68 eventos por noche.

Del total de eventos (76), 26 son de visón europeo, 18 de nutria, 15 de garduña, 9 de gineta y 5 de castor, siendo este el paso con mayor número de eventos de visón del estudio.

		L	M	M	J	V	S	D
Inicio	02-08 marz.	**Ml**	**Ml**, Ll	**Ml**, Ll	**2xMl**	**2xMl**	Ll	2xGg
Sem. nº 1	9-15 marz.	**2xMl**		2xLl*	Ll	3xGg, Ll	**Ml**	**Ml**
Sem. nº 2	16-22 marz.	**Ml**, 3xLl*	Ll	**2xMl**	Cf	Cf, **Ml**	2xGg, **2xMl**	**Ml**
Sem. nº 3	23-29 marz.	Cf, 7xMf, **Ml**	2xLl, 3xMf	4xMf, **2xMl**	Mf, **Ml**	2xLl,**Ml**	Gg, **Ml**	
Sem. Nº 4	30 marz.-5 abr.		Ll*		Cf		Ll	Gg, **2xMl**
Sem. Nº 5	6-12 abr.							
Sem. Nº 6	13-19 abr.	Ll	Cf					

Indicios hallados:

Nutria: Excrementos nuevos y viejos en las rampas de ambos extremos y la repisa.

6. CONCLUSIONES

Una vez más, ha quedado constatada la importancia del paso de Soto bajo (P1) en la conservación de la población local de nutria y visón europeo, habiéndose obtenido números registros de ambas especies a lo largo de todo el periodo de estudio. Se trata de un paso específico construido en el invierno 2007/2008 en el proyecto LIFE GERVE, totalmente consolidado e integrado en el entorno, y que se mantiene en perfectas condiciones. Parece obvio resaltar, como una de las razones constructivas del éxito de este paso, el hecho de que la banqueta sea de piedra y por ello perdure en buenas condiciones, así como la existencia de un hueco libre de 100 cm desde la banqueta hasta el techo del marco, aun tratándose de una banqueta de solo 30 cm de ancho.

El paso transversal (P2) también ha sido utilizado por el visón europeo, aunque no se han obtenido resultados tan favorables como en el resto de los pasos estudiados. A este respecto, conviene tener en cuenta que en uno de los dos marcos el esfuerzo de muestreo ha sido mucho menor debido a problemas de funcionamiento de la cámara colocada. Además, el hábitat en el entorno del marco actualmente no presenta características tan buenas para la especie como en el caso de los otros pasos (P1, P3 y P4), habiéndose constatado un descenso considerable del nivel del agua que secó totalmente el P2 y sus inmediaciones en los últimos días del muestreo.

Finalmente, con respecto a los marcos de entrada (P3) y salida (P4) de agua del Soto de Santa Eulalia, su importancia para la conservación de la población local de visón europeo es más que evidente, ya que conectan el Soto de Santa Eulalia y los humedales de La Muga, dos zonas con presencia continuada de la especie desde el año 2004, año en el que comenzaron los trampeos anuales en el tramo control de la especie en Navarra.

De ellos, ha resultado más utilizado el marco de salida (P4), no solo por el visón europeo, sino también por el resto de especies analizadas.

Esta diferencia podría deberse en parte a las características del hábitat en el entorno próximo a cada uno de los marcos, pero se sugiere como una de las principales razones el hecho de que el hueco libre desde la repisa hasta el techo del marco sea bastante menor en el caso del marco de entrada (P3) (hueco libre de 50 cm en el P3, frente a los 75 cm del P4). Convendría valorar bajar la altura a la que se encuentra la repisa del P3, que, visto en campo, se considera técnicamente viable.

En este sentido, llama la atención que la nutria, especie habitual en el área de estudio y de la cual han sido hallados indicios de presencia durante todas las jornadas de revisión a ambos lados del marco de entrada (P3), no haya utilizado la repisa del mismo.

7. RESUMEN FOTOGRÁFICO

A continuación, se incluye una serie de imágenes a modo de muestra gráfica de los resultados más representativos de visón europeo y nutria obtenidos mediante cámaras-trampa y búsqueda de indicios. El resto de imágenes, tanto de visón europeo como del resto de especies registradas (garduña, gineta, nutria, castor, zorro), se encuentran en el anexo fotográfico entregado junto al presente informe (Anexo III).

P1: PASO SOTO BAJO (FALCES)

5C
03/18/2020 01:26AM CAMERA1

11C
03/18/2020 02:52PM CAMERA1

8C
03/19/2020 10:32AM CAMERA1

15C 04/10/2020 03:19PM CAMERA1

11C 04/12/2020 07:03AM CAMERA1

15C 04/12/2020 02:15PM CAMERA1

12C
03/12/2020 06:22PM CAMERA1

11C
03/13/2020 02:33AM CAMERA1

10C
03/13/2020 08:57PM CAMERA1

11C 03/14/2020 07:20PM CAMERA1

10C 03/17/2020 07:05PM CAMERA1

12C 03/23/2020 06:49PM CAMERA1

P2: PASO SOTO de LA MUGA (PERALTA)

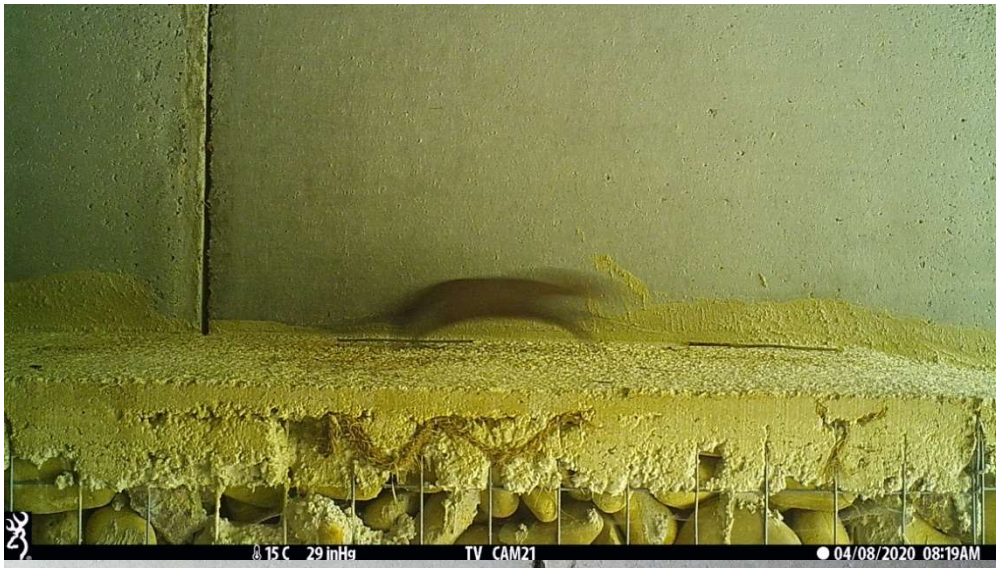

Izquierda, excremento de nutria sobre la banqueta del paso de fauna. El resto de imágenes de este paso corresponden a visones europeos.

P3: PASO de ENTRADA, SOTO de SANTA EULALIA (PERALTA)

Imágenes superiores, visón europeo. Sobre estas líneas, rastro de visón europeo y detalle del mismo, sobre el limo, en la base del marco.

Excrementos de nutria en las rampas de ambos accesos al pasode fauna

P4: PASO de SALIDA, SOTO de SANTA EULALIA (PERALTA)

28.85 inHg
2C
03/05/2020 10:22AM CAMERA1

29.06 inHg
2C
03/05/2020 08:40PM CAMERA1

29.03 inHg
-3C
03/06/2020 01:49AM CAMERA1

29.00 inHg
-3℃
03/06/2020 06:03AM CAMERA1

29.41 inHg
0℃
03/09/2020 02:17AM CAMERA1

29.47 inHg
0℃
03/09/2020 08:03PM CAMERA1

29.32 inHg - -3℃ 03/14/2020 07:31AM CAMERA1

28.97 inHg↓ 2℃ 03/15/2020 09:08PM CAMERA1

29.03 inHg↓ -1℃ 03/16/2020 03:57AM CAMERA1

29.53 inHg ↑ -2℃ 03/18/2020 02:08AM CAMERA1

29.41 inHg ↓ 0℃ 03/18/2020 10:35PM CAMERA1

29.23 inHg ↓ -1℃ 03/20/2020 06:43AM CAMERA1

29.14 inHg 0℃ 03/21/2020 01:51AM CAMERA1

29.11 inHg 1℃ 03/21/2020 10:48AM CAMERA1

29.03 inHg 6℃ 03/22/2020 05:56PM CAMERA1

29.20 inHg ↑ 5℃ 03/23/2020 01:30PM CAMERA1

29.14 inHg - 3℃ 03/25/2020 02:06PM CAMERA1

29.00 inHg ↓ -2℃ 03/26/2020 05:18AM CAMERA1

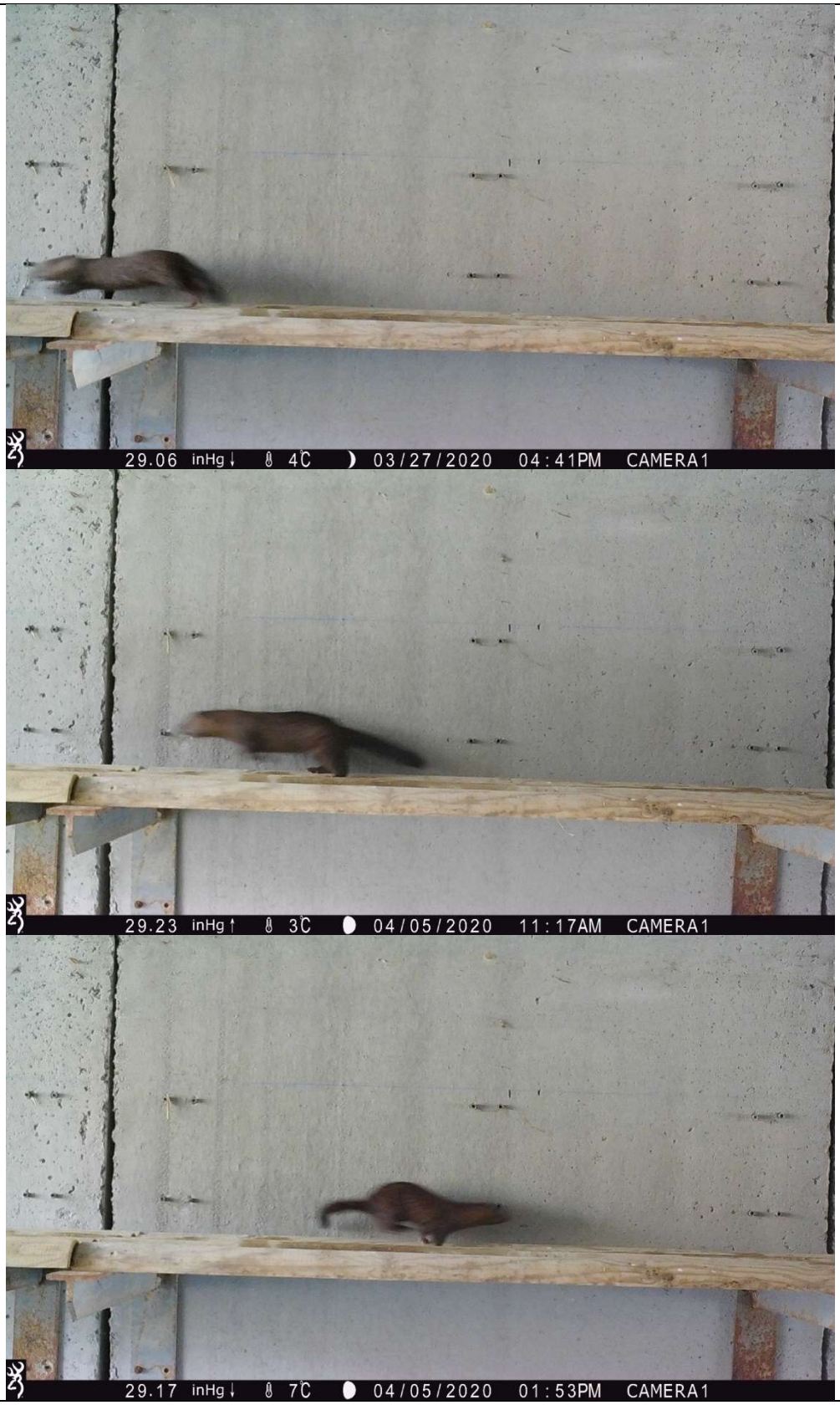
29.06 inHg↓ 4℃ 03/27/2020 04:41PM CAMERA1
29.23 inHg↑ 3℃ 04/05/2020 11:17AM CAMERA1
29.17 inHg↓ 7℃ 04/05/2020 01:53PM CAMERA1

29.14 inHg - -3℃ 03/03/2020 01:24AM CAMERA1

29.17 inHg↑ 0℃ 03/04/2020 07:01AM CAMERA1

29.44 inHg↑ 0℃ 03/07/2020 08:30PM CAMERA1

29.44 inHg - 0C 03/11/2020 12:27AM CAMERA1

29.32 inHg - 3C 03/12/2020 10:56PM CAMERA1

29.32 inHg - 2C 03/13/2020 12:40AM CAMERA1

29.03 inHg
0C
03/16/2020 01:04AM CAMERA1

29.09 inHg
-3C
03/16/2020 07:05AM CAMERA1

29.11 inHg
-5C
03/16/2020 10:01AM CAMERA1

29.32 inHg↓ 8℃ 03/11/2020 02:32PM CAMERA1

29.26 inHg↑ 0℃ 03/16/2020 08:52PM CAMERA1

29.53 inHg↑ 0℃ 03/17/2020 07:34PM CAMERA1

Visones, nutrias, y, sobre estas líneas, castor sobre la repisa del paso.